



SECRETARIA MUNICIPAL DE EDUCAÇÃO DE UNIÃO DA VITÓRIA-PR

Rua Coronel Amazonas, 491 – Bairro Navegantes CEP: 84600-081

Fones: (42)3522-4528/ 3522-4649/ 3522-4026

E-mail: semed@uniaodavitoria.pr.gov.br

Site Oficial: www.pmuniaodavitoria.pr.gov.br

CNPJ: 06.076.172/0001-25

PLANO DE EXPANSÃO E MELHORIAS DESENVOLVIMENTO DA EDUCAÇÃO INFANTIL

Setembro/2023

A Secretaria Municipal de Educação do Município de União da Vitória-PR por meio da Lei Municipal nº 4837 de 26 de setembro de 2019 referente aos cadastros em lista única e o Decreto nº 358/2020 que regulamenta as normas para vagas nos Centros Municipais de Educação Infantil – CMEIs, realizou um diagnóstico geral em relação a demanda de procuras de vagas por instituição e região de ensino municipal, desde o ano de 2019.

Por meio dessa demanda manifesta, a Secretaria Municipal de Educação, junto da Administração Municipal, traçou o PLANO DE EXPANSÃO DE VAGAS NA EDUCAÇÃO INFANTIL, com ações e estratégias de curto, médio e longo prazo a depender de alguns fatores, tais como os recursos financeiros, recursos humanos de mãos de obra especializadas e questões relacionadas à infraestrutura das instalações prediais públicas.

Com base nesses dados levantados através da Lista única, é possível realizar a organização e planejamento para a abertura das turmas dos anos letivos subsequentes, pois, com o processo dos cadastros da Lista Única foi possível mapear a real necessidade de cada CMEI e região.

O atendimento à Educação Infantil na Rede Municipal de Ensino é realizado atualmente por 38 (trinta e oito) instituições de Ensino, sendo 14 (quatorze) Centro Municipais de Educação Infantil (CMEI's), que atendem de 0 a 4 anos, e 24 (vinte e quatro) escolas que atendem nível pré-escola que atendem 4 a 5 anos. Sendo que todos os CMEI's e 4 escolas ofertam o ensino integral, e as 20 escolas ofertam ensino parcial. Para se pensar em um plano de expansão, foi necessário fazer um levantamento sobre o déficit de vagas por faixas etárias, analisando os dados de cada região, coletados através da Lista Única. Planejando-se assim uma necessidade de acordo com a demanda manifesta de cada região.

A Lista Única divide-se em três regiões, sendo que a região de São Critóvão compreende os CMEIs: Sagrada Família, Zuleika Pigatto Barbosa, Mario Riesemberg, Leonice Martins Hirsch, Eneida Fagundes da Silva e Angela Crestani. A Região Central compreende os CMEIs: Odete Conti e Lavínia Dileta Romanzini e a região Sul compreende os CMEIs Zilá Palmas Fernandes Luiz, Ruth Yelyta Forte, Maria Flenik, Ilta Lúcia Rodrigues, Herbert Prescilliano Woehl e Estela Venâncio Caus.

Dentre tais ações desenvolvidas na região de São Cristóvão destacamos que estão sendo realizadas melhorias e ampliações nos CMEIs Zuleika Pigatto Barbosa – Bairro Nossa Senhora da Salete e Leonice Martins Hirsch – Bairro São Braz. E recentemente a inauguração do novo prédio CMEI Angela Cristina Muller Crestani – Bairro Lagoa Dourada, o qual ampliou as vagas na região. Ressaltamos ainda que encontra-se em construção já em fase de acabamento o CMEI do Bairro Bom Jesus o qual será inaugurado no início do ano de 2024.

Além da região de São Cristóvão, verificou-se que outras regiões também necessitavam ser beneficiadas: na região central o CMEI Odete Conti foi contemplado com a construção de quatro novas salas de aula, o que reduziu significativamente a lista de espera; e na região Sul na localidade do Bairro Rio D' Areia o CMEI Maria Flenik está recebendo melhorias em quatro novas salas, ampliando assim as vagas nessas regiões.

Concomitantemente ao processo de ampliação da oferta de vagas que demandou novas instalações e ampliações, foi necessário também a contratação de mais profissionais para compor o quadro e viabilizar a abertura de novas turmas. Tais profissionais foram e estão sendo chamados via concurso público realizado no ano de 2022.

Diante disto ressaltamos que com todas essas ações é previsto, para o ano letivo de 2024 atender um aumento considerável de vagas, pois conforme planejamento teremos um de aumento de 40 vagas na região Sul, 40 vagas para a região central e 250 vagas na região de São Cristóvão. Com essas medidas e levando em consideração a atual Lista única, será possível atender a todas as crianças zerando assim a lista única.

AÇÕES	PRAZOS	INDICADORES DA EXECUÇÃO	LOCALIZAÇÃO	METAS
Ampliação de atendimento em creches: Construção de Estrutura Nova do CMEI Ângela Cristina Muller Crestani	Inaugurado em fevereiro de 2023	Taxas de atendimento à demanda manifesta de crianças de 4 meses à 5 anos	Região de São Cristóvão	100%

REGISTROS FOTOGRÁFICOS



Ampliação de atendimento em creches: Construção de novas salas e Parquinho novo no CMEI Leonice Martins Hirsch	2023	Taxas de atendimento à demanda manifesta de crianças de 4 meses à 5 anos	Região de São Cristóvão	60%
--	------	--	-------------------------	-----

REGISTROS FOTOGRÁFICOS

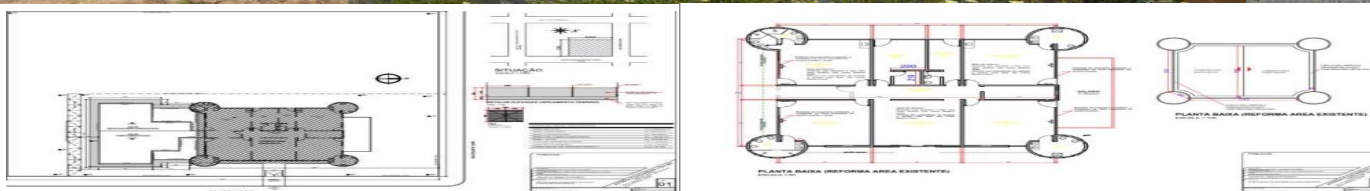

Ampliação de atendimento em creches: Reforma e ampliação de quatro salas, pintura e Parquinho Novo no CMEI Maria Flenik	2023	Taxas de atendimento à demanda manifesta de crianças de 4 meses à 5 anos	Região Sul	85%
---	------	--	------------	-----

REGISTROS FOTOGRÁFICOS

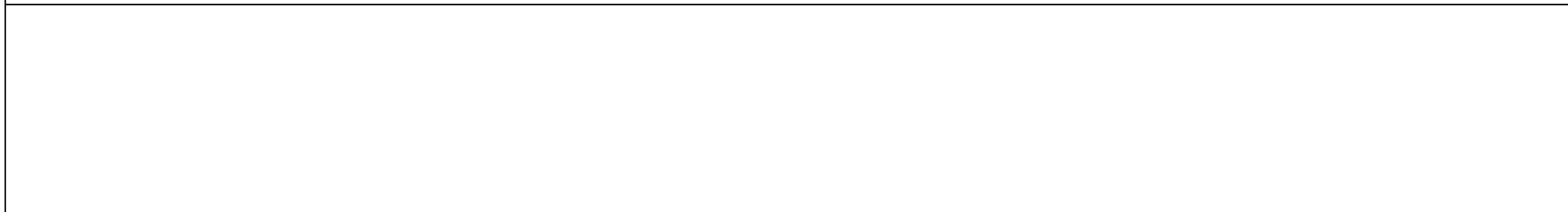



<p>Ampliação de atendimento em creches: Construção de quatro salas, reforma nos banheiros, telhado, instalação de toldo e Parquinho novo no CMEI Odete Conti</p>	<p>2023</p>	<p>Taxas de atendimento à demanda manifesta de crianças de 4 meses à 5 anos</p>	<p>Região Central</p>	<p>100%</p>
--	-------------	---	-----------------------	-------------

REGISTROS FOTOGRÁFICOS



Ampliação de atendimento em creches:
Reforma e Ampliação de salas,
instalação do parquinho novo no
CMEI Zuleika Barbosa

2023

Taxas de atendimento à demanda
manifesta de crianças de 4 meses à 5
anos

Região de São Cristóvão

70%

REGISTROS FOTOGRÁFICOS

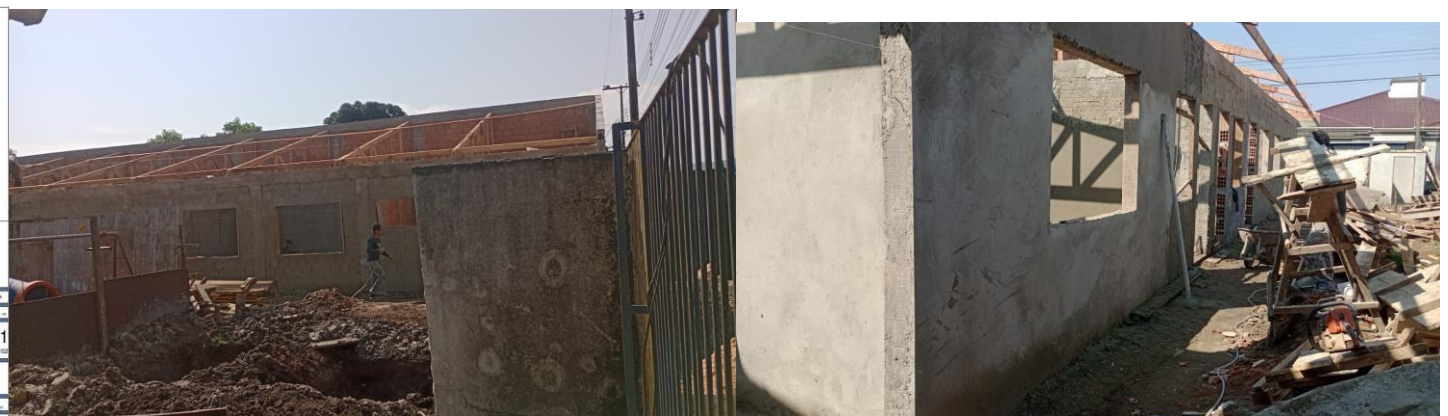
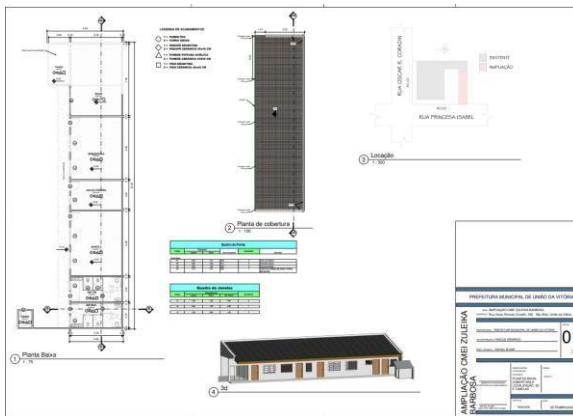



Ampliação de atendimento em creches:
Construção de edifício CMEI Bom Jesus

2023

Taxas de atendimento à demanda manifesta de crianças de 4 meses à 5 anos

Região de São Cristóvão

80%

REGISTROS FOTOGRÁFICOS

